



1. Façade de l'école © A. Fauré, A. Dehollain
 2. Plan de situation
 © A. Fauré, A. Dehollain © cadastre.gouv

Enseignant : STEINMETZ Hugo — Étudiants : FAURÉ Alexandre - DEHOLLAIN Amaya

ÉCOLE ÉLÉMENTAIRE SAINT-GEORGES

NANCY

Une école qui s'est adaptée aux besoins de la ville

DÉNOMINATION

École élémentaire Saint-Georges

LOCALISATION

Grand Est, Meurthe-et-Moselle 54000 ; Nancy ;
 16 rue Henri Bazin, 54 000
 Nancy 48°41'48"N 6°11'35"E

AUTEUR(S)

Maitre d'oeuvre : MOREY
 Prosper
 Maitre d'ouvrage : ville de Nancy

DATATION

1870 : début de la construction

1930 : extension

BIBLIOGRAPHIE INDICATIVE

Archives Municipales de Nancy, *École Saint-George*, 4 M 75 à 77
 Patrick Dieudonné, *Ces architectes qui construisent la ville : Meurthe-et-Moselle* 1990

L'école de filles Saint-Georges a été érigée en 1870 à la demande de la Ville de Nancy, afin d'équiper le faubourg Sainte-Catherine situé à l'Est de Nancy. La construction a été confiée à Prosper Morey, alors architecte municipal de la ville. Figure importante de l'histoire urbaine et architecturale nancéienne, il participe à la conception de nombreux projets municipaux : il est l'auteur de nombreuses écoles, de l'extension de l'hôtel de ville ou encore du marché central. L'école élémentaire Saint-Georges est sa première réalisation en matière d'architecture scolaire.

À partir de 1850, suite à la réalisation du canal de la Marne, une nouvelle voie de commerce est construite, qui permet le développement d'une zone industrielle à l'Est de Nancy, ainsi que de nombreuses habitations.

L'école élémentaire s'installe dans un contexte hétéroclite et se différencie des autres édifices par sa façade néoclassique. Caractérisé par sa façade principale et son porche imposant. On y retrouve une composition de cinq travées de fenêtres identiques. Un soubassement est orné de pierres de taille percées par de nombreux soupiraux. Le porche

est encadré par des pilastres toscans, ainsi qu'un tympan surbaissé. Le premier étage est surmonté d'une corniche en pierre et un fronton circulaire. Celui-ci est orné d'un masque ainsi que de moulures florales. Tous ces éléments permettent de mettre en avant la façade principale de l'école.

En 1930, cette école connaît une extension, car elle ne correspondait plus au nombre grandissant d'élèves. Ainsi elle fut surélevée d'un étage afin d'ouvrir de nouvelles classes et de créer des logements de fonction. Grâce à cette extension l'école a pu accueillir un plus grand nombre d'élèves qu'auparavant. Son style architectural étant conservé, les façades de l'école Saint-Georges nous proposent la mémoire d'une époque passée.

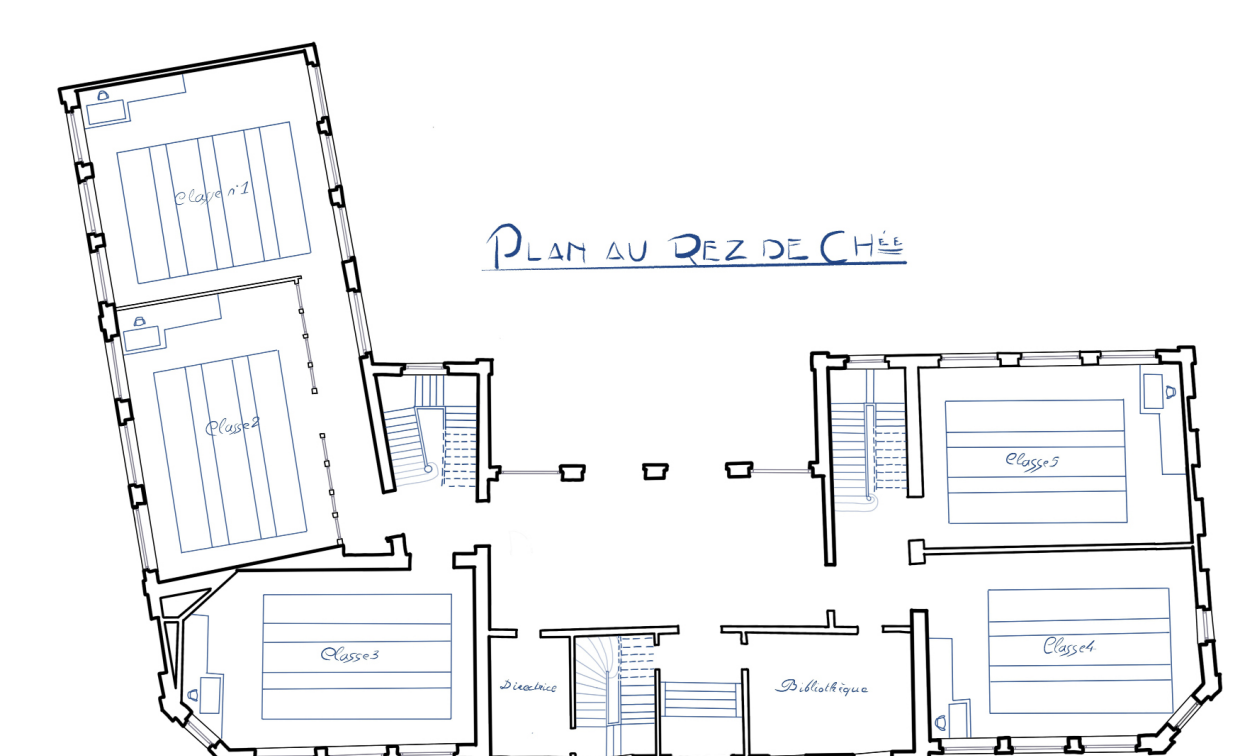
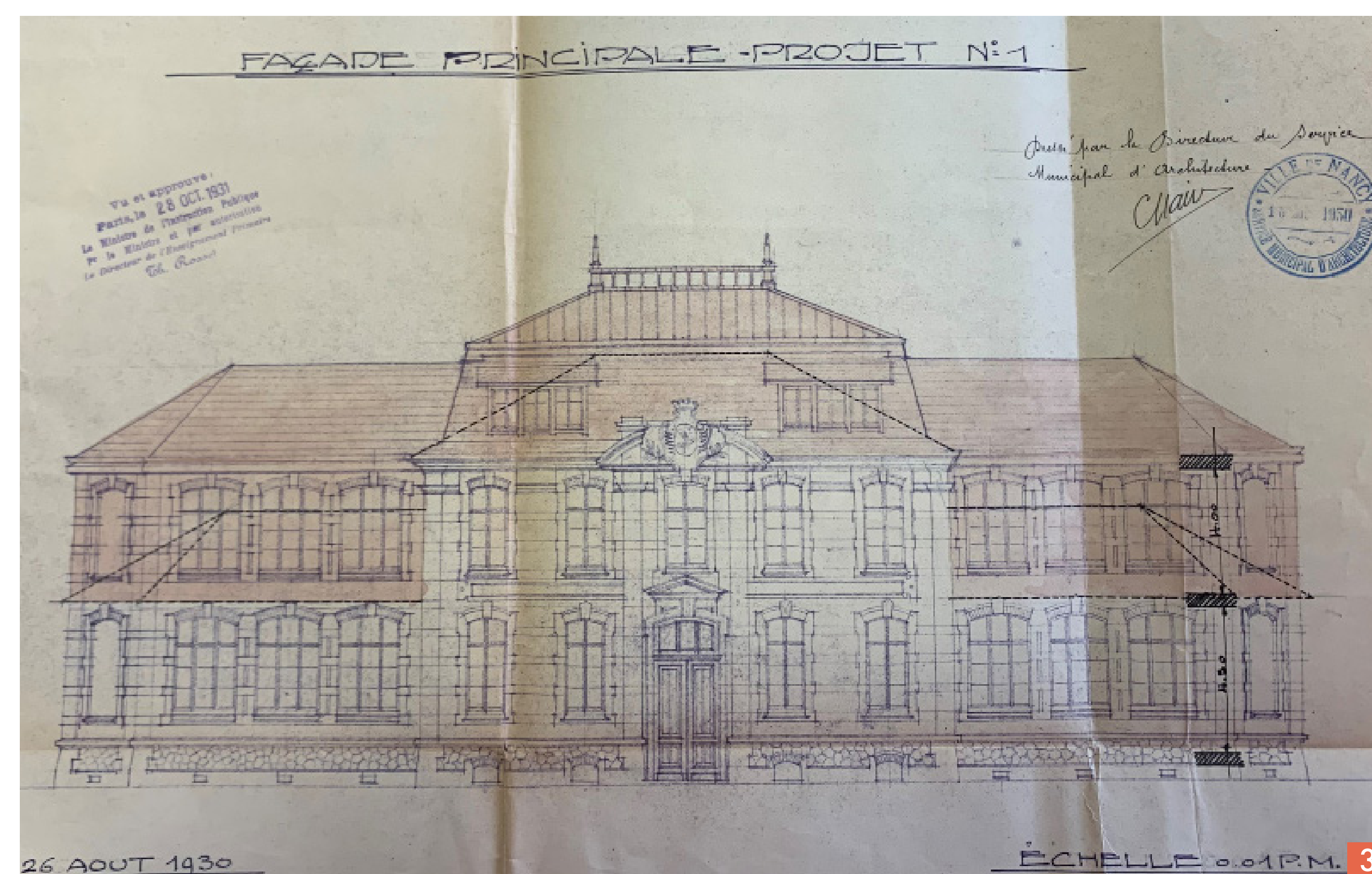

3. Élévation de la façade
 © AMN 4 M 77
 4. Plan de RDC
 © A. Fauré, A. Dehollain